# Handleiding voor snelle installatie

**Netwerkvideorecorder**

V1.2

# 1 Voordat u begint

## Inhoud pakket

| | |
|---|---|
| NVR ×1 | CD× 1 |
| DC-stroomadapter ×1 | Garantiekaart ×1 |
| Snelle installatiehandleiding ×1 | |

## Installatieproces

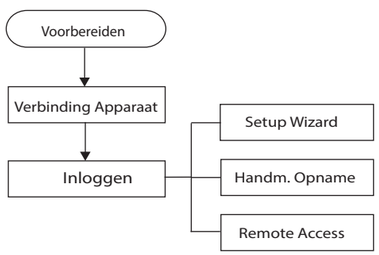




# 2 Verbinding Apparaat

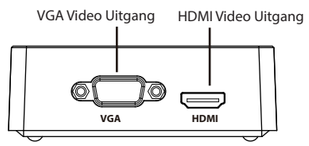


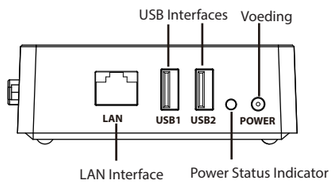


## ● Procedure

1. Sluit het beeldscherm aan op de video-uitgang.
2. Sluit een router aan op het LAN interface. Sluit daarnaast een camera en PC aan op de router zodat ze zich in hetzelfde netwerk begeven.
3. Sluit een mobiel opslagmedium (bijvoorbeeld een USB stick of een harde schijf) aan op de USB interface.
4. Sluit een muis aan op het USB interface.
5. Sluit de voeding aan op de voedingsaansluiting (Power).



# 3 Inloggen

1. Na het succesvol opstarten van de NVR moet de power status indicator groen oplichten. De opstartpagina wordt weergegeven op het scherm.
2. Inlogpagina. Voer de gebruikersnaam en het wachtwoord in en klik vervolgens op de login knop. Standaard gebruikersnaam is admin zonder wachtwoord.

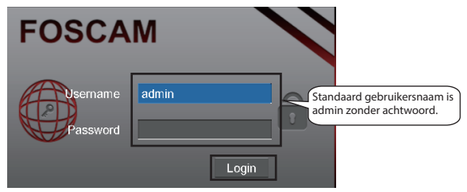


3. Bij het aanmelden voor de eerste keer, zal het systeem een pop-up bericht geven voor het wijzigen van de gebruikersnaam en het wachtwoord. Klik op de OK knop.

4. Na het wijzigen van de gebruikersnaam en het wachtwoord, gaat u door naar de Setup Wizard.



FOSCAM

ShenZhen Foscam Intelligent Technology Co., Ltd
**www.foscam.com**

# 4 Setup Wizard

De Setup Wizard zal u door enkele belangrijke instellingen van de NVR leiden.

1. Selecteer de taal. Wanneer u de Setup Wizard de volgende keer niet wilt gebruiken, vink dan het vakje bij Setup Wizard uit.

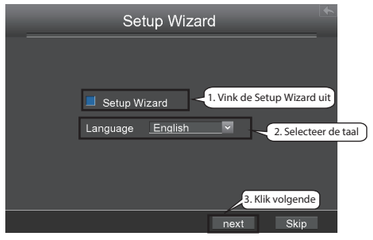


2. Na het instellen van de tijdsinstellingen klikt u wederom op volgende.

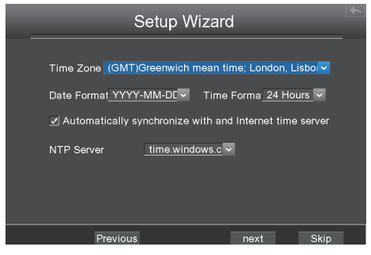




3. Selecteer het apparaat voor mobiele opslag en klik vervolgens op de knop “Format Lokale Schijf” om het apparaat voor mobiele opslag te initialiseren voor opname.

4. U kunt nu de camera voor uw NVR toevoegen.

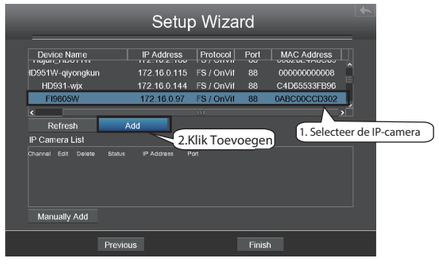




U kunt de volgende instellingen van de IP Camera configureren. Klik op OK om terug te keren naar de Setup Wizard pagina.

5. U kunt de IP Camera terug vinden in de IP Camera Lijst. Klik op de knop voltooien om de Setup Wizard te voltooien.

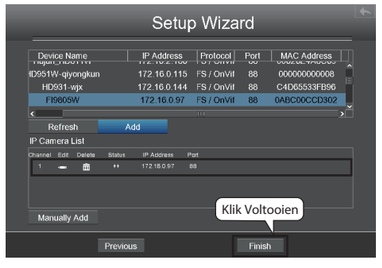


De interface voor live weergave toont u het videobeeld dat in real-time wordt verkregen van elke IP-camera.

# 5 Handmatige Opname

Nadat uw IPC apparaat succesvol is toegevoegd aan de NVR, kunt u de functie handmatige opname in de live view modus inschakelen.

1. Klik met de rechter muisknop in de live view modus en het snelmenu zal verschijnen.
2. Selecteer handmatige opname om deze pagina te openen.
3. Selecteer handmatige opname om deze pagina te openen.
4. Klik vervolgens op om de interface te verlaten.

In de live view modes ziet u het icoon R in de rechterbenedenhoek van het scherm voor het kanaal. Dit icoon indiceert dat er wordt opgenomen.

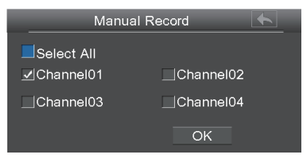


**Opmerking:**

Om opname te beëindigen dient u het kanaal uit te vinken in de Manual Record interface.



# 6 Remote Access

Ga er van uit dat u dient in te loggen op uw NVR vanuit LAN of WAN via de browser. U dient hier de volgende configuraties uit te voeren:

**Opmerking:**

de NVR ondersteunt 32-bit IE8 of latere versies en ondersteunt geen 64-bit browsers.

## 6.1 Netwerk Configuratie

1. Netwerkconfiguratie informatie.

Klik met de rechtermuisknop in de live view modus en kies “Menu > Instellingen > Netwerk”. Vink Netwerk aan en configureer de netwerk informatie van de NVR.

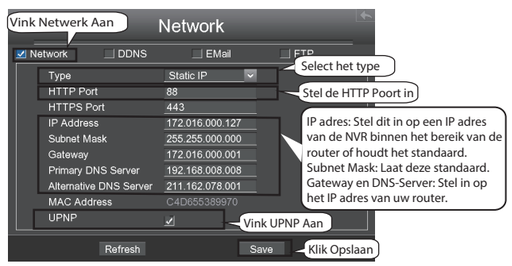


**Opmerking:**

Het is sterk aanbevolen om het bereik van de HTTP-poort in te stellen van 5000 tot 65535 en de waarde van het HTTP-poortnummer voor elk apparaat uniek te laten zijn.



2. Configureer de DDNS.

Klik met de rechtermuisknop in de live view modus en kies “Menu > Instellingen > Netwerk”. Vink DDNS aan en schakel DDNS van de NVR in. Het is aangeraden de DDNS te gebruiken in fabrieksinstellingen.

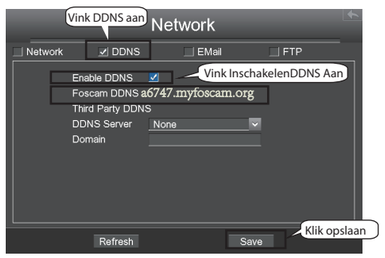


## 6.2 Toegang tot de NVR in LAN

Er zijn twee mogelijkheden om de NVR te benaderen via de browser in LAN.

- Open de IP Camera Tool op de resource CD. Hierop worden het Ip adres en poort weergegeven in uw LAN. Dubbelklik de NVR lijst hier en uw standaard browser zal de inlogpagina openen.

- U kunt uw NVR ook benaderen via http://IP address:HTTP poort via de browser. eg, http://172.16.0.127:88



## 6.3 Toegang tot de NVR in WAN

Wanneer UPnP is ingeschakeld in de router, is het niet nodig de volgende stappen uit te voeren. Wanneer UPnP is uitgeschakeld dient u één van de volgende manieren te selecteren om port forwarding in te stellen op uw router. Voor deze stappen gebruiken we een router van het merk TP-Link als voorbeeld.

- Wanneer uw router beschikt over een UPnP functie.

Kies “Forwarding > UPnP”, zorg ervoor dat de huidige UPnP Status is ingeschakeld.

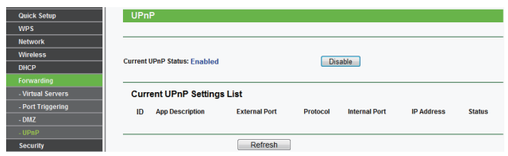


- Wanneer uw router niet beschikt over een UPnP functie.

Voeg handmatig port (TCP poort) forwarding toe en raadpleeg de volgende stappen. U dient naar het “Forwarding > Virtual Servers” paneel voor de instellingen.

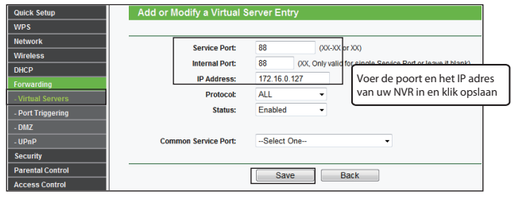

U kunt nu uw NVR benaderen via http://domain name:HTTP poort via de browser. eg, http://a6747.myipcamera.org:88

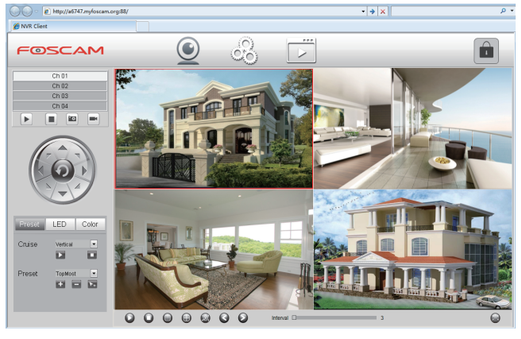




# 7 FAQ

★ Waarom wordt opname niet uitgevoerd nadat bewegingsdetectie is ingeschakeld?

Controleer op de pagina “Motion Detection” of de volgende stappen correct zijn ingesteld:

- Controleer of inschakelen is aangevinkt. Controleer of opname is aangevinkt.
- Controleer of het bewegingsdetectie kanaal correct is.
- Controleer of er een activatietijd is ingesteld.
- Controleer of er een detectiegebied is ingesteld

★ Waarom kan de NVR de IPC wel zoeken maar geen verbinding krijgen met de IPC?

Controleer op de pagina “IPC Management” of de volgende stappen correct zijn ingesteld:

- Controleer of de gebruikersnaam en het wachtwoord voor de IPC correct zijn.
- Controleer of de webpagina poort voor de IPC correct is.
- Controleer of de IPC ook het geselecteerde protocol in de NVR ondersteunt.
- Controleer of de IPC video normaal is.



★ Waarom kunnen videobestanden niet worden gedownload tijdens het terugkijken van video of kunnen gedownloade bestanden die zijn uitgeschakeld niet juist worden teruggekeken?

Om verbruikte hulpmiddelen op te slaan, stelt de server limieten aan gelijktijdig terugkijken en downloaden van bestanden. In dit geval stop met het terugkijken van video’s en download vervolgens bestanden of kijk de video’s terug wanneer de bestanden zijn gedownload.

★ Na het succesvol toevoegen van de IPC, is de video van het corresponderende kanaal verloren gegaan in live view modus.

Zorg ervoor dat de IPC weergavemodus niet hoger is dan de NVR weergavemodus. Bijvoorbeeld: NVR weergavemodus is 4x 960P, dan kan de IPC weergavemodus geen 1080P zijn.

★ Waarom kunnen geopende webpagina’s op de cliënt niet correct worden gebruikt nadat de NVR server overschakelt naar 1080P modus?

Wanneer de NVR server overschakelt naar de 1080P modus, worden sommige functies pas van kracht wanneer de server opnieuw is opgestart. In dit geval dient u zich bij de web cliënt af te melden en opnieuw in te loggen. In soortgelijke gevallen, bijvoorbeeld bij het veranderen van het IP adres en HTTP poort van de NVR dient u wederom opnieuw in te loggen bij de web cliënt.



# 8 Technische ondersteuning

In geval van problemen met uw Foscam-apparaat, kunt u contact opnemen met de Foscam-wederverkoper waar u het apparaat hebt gekocht, of u kunt een e-mail sturen naar het technische ondersteuningsteam op het Foscam-hoofdkantoor: tech@foscam.com.

Uw waardevolle opmerkingen en suggesties over verbeteringen van Foscam-producten worden erg op prijs gesteld.